

โรงเรียนท่าหลวงวิทยาคม

THALUANGWITTAYAKOM SCHOOL



สารสนเทศประจำปี

2560

สำนักงานเขตพื้นที่การศึกษามัธยมศึกษา เขต 5

THALUANGWITTAYAKOM SCHOOL

THALUANGWITTAYAKOM SCHOOL

www.tlw.ac.th

คำนำ

โรงเรียนท่าหลวงวิทยาคม ได้จัดทำระบบสารสนเทศที่มีอยู่อย่างเพียงพอต่อการดำเนินงานประกันคุณภาพการศึกษาภายในสถานศึกษา เพื่อสนองกฎกระทรวงว่าด้วยระบบหลักเกณฑ์และวิธีการประกันคุณภาพการศึกษา พ.ศ.2553 โดยมีการจัดโครงสร้างการบริหารจัดการพิจารณาแต่งตั้งคณะกรรมการพัฒนาระบบข้อมูลสารสนเทศ ให้เป็นไปตามแผนที่วางไว้ มีการตรวจสอบ ทบทวนประเมินผล การดำเนินการและจัดทำรายงานการพัฒนาระบบข้อมูลสารสนเทศ ประจำปีอย่างเหมาะสม

สารสนเทศโรงเรียนท่าหลวงวิทยาคม ประจำปี การศึกษา 2560 ได้รวบรวมข้อมูลสารสนเทศที่สำคัญและเป็นปัจจุบัน ซึ่งประกอบไปด้วย ข้อมูลโรงเรียน ข้อมูลนักเรียนและข้อมูลครู เพื่อใช้ในการบริการอ้างอิงและเผยแพร่สารสนเทศที่เป็นประโยชน์ต่อสาธารณชนระหว่างโรงเรียนและชุมชน ท่านสามารถเข้าถึงข้อมูลได้อย่างสะดวกและรวดเร็วบนเว็บไซต์และติดตามความเคลื่อนไหวกิจกรรมภายในโรงเรียนท่าหลวงวิทยาคม ได้ทางเว็บไซต์ของโรงเรียน www.tlw.ac.th

ขอขอบคุณฝ่ายบริหาร หัวหน้ากลุ่มงาน และคณะครูและบุคลากรทางการศึกษา โรงเรียนท่าหลวงวิทยาคมทุกท่านที่ให้ความอนุเคราะห์ข้อมูลในการจัดทำงานสารสนเทศได้เป็นอย่างดี

นายมนูญ ชัยสูงเนิน

ผู้อำนวยการโรงเรียนท่าหลวงวิทยาคม

สารบัญ

ตอนที่ 1	ข้อมูลทั่วไป	หน้า
		2
-	ประวัติความเป็นมาของโรงเรียน	3
-	ทำเนียบผู้บริหาร	4
-	วิสัยทัศน์	5
-	พันธกิจ	5
-	ตราประจำโรงเรียน	6
-	สีประจำโรงเรียน	6
-	คำขวัญประจำโรงเรียน	7
-	ต้นไม้ประจำโรงเรียน	7
-	พุทธสุภาสิตประจำโรงเรียน	7
-	อัตลักษณ์ประจำโรงเรียน	8
-	เอกลักษณ์ประจำโรงเรียน	8
-	อักษรย่อประจำโรงเรียน	8
-	การติดต่อสื่อสาร	9
-	สาธารณูปโภค	9
-	การคมนาคม	9
-	อาณาเขตติดต่อ	9
-	แผนที่ตั้งโรงเรียนท่าหลวงวิทยาคม	10
-	แผนผังโรงเรียนท่าหลวงวิทยาคม	11
-	ข้อมูลครูและบุคลากรทางการศึกษา	12
-	ข้อมูลนักเรียน	13
-	ข้อมูลสภาพชุมชน	14

สารบัญ (ต่อ)

	หน้า
ตอนที่ 2 ระบบบริหารจัดการ	17
- ทำเนียบผู้บริหารโรงเรียน	18
- โครงสร้างและระบบปฏิบัติงานโรงเรียน	19
- ทำเนียบคณะผู้บริหารและคณะครู	20
- คณะกรรมการสถานศึกษา	24
- ข้อมูลงบประมาณ	25
- เป้าประสงค์	26
- ข้อมูลสถานที่	28
- โครงสร้างข้อมูลสถานศึกษา ชั้นมัธยมศึกษาตอนต้น	31
- โครงสร้างข้อมูลสถานศึกษา ชั้นมัธยมศึกษาตอนปลาย	32
- ผลการทดสอบระดับชาติขั้นพื้นฐาน มัธยมศึกษาตอนต้น	33
- ผลการทดสอบระดับชาติขั้นพื้นฐาน มัธยมศึกษาตอนต้น	34
ตอนที่ 3 ผลงานดีเด่น	36
- ประเภทโรงเรียน	37
- ประเภทผู้บริหาร	38
- ประเภทครู	39
- ประเภทนักเรียน	41
ตอนที่ 4 แหล่งเรียนรู้	45
- แหล่งเรียนรู้ภายในโรงเรียน	46
- แหล่งเรียนรู้ภายนอกโรงเรียน	48
- แหล่งเรียนรู้ที่น่าสนใจ	49
- แหล่งสืบค้นภูมิปัญญาไทย	52



CONGRATULATION 60





ตอนที่ 1

ข้อมูลทั่วไป

ประวัติความเป็นมาของโรงเรียน

โรงเรียนท่าหลวงวิทยาคม ตั้งอยู่ที่ ตำบลซับจำปา อำเภوتاหลวง จังหวัดลพบุรี 15230 เป็นโรงเรียนมัธยมศึกษาขนาดกลาง สังกัดสำนักงานเขตพื้นที่การศึกษามัธยมศึกษา เขต 5 อยู่ในชุมชนที่เป็นชนบทประชากรส่วนใหญ่ประกอบอาชีพด้านเกษตรกรรม ห่างจากตัวจังหวัดลพบุรี 98 กิโลเมตร โรงเรียนท่าหลวงวิทยาคม ได้รับการอนุมัติให้จัดตั้งขึ้นเมื่อวันที่ 27 กุมภาพันธ์ 2524 โดยเปิดทำการเรียนการสอนครั้งแรก โดยอาศัย อาคารโรงเรียนบ้านบ่อคู สำนักงานการประถมศึกษา กิ่งอำเภوتاหลวง เป็นสถานที่เรียน

เปิดรับนักเรียนชั้นมัธยมศึกษาปีที่ 1 จำนวน 1 ห้อง มีนักเรียน 23 คน มีครู 5 คน คือ นายอดุลย์ วราเอกศิริ ศึกษาธิการกิ่งอำเภوتاหลวงทำหน้าที่รักษาการแทนครูใหญ่โรงเรียนท่าหลวงวิทยาคม ต่อมาได้รับการบริจาคที่ดินจากนายบุญ นางละมุล ชูเมือง เป็นเนื้อที่จำนวน 50 ไร่ 1 งาน 14 ตารางวา และได้รับงบประมาณสำหรับการสร้างอาคารเรียนชั่วคราว ปี พ.ศ. 2524 ต่อมาปี พ.ศ. 2537 ได้รับอนุญาตให้เปิดทำการเรียนการสอนในระดับชั้นมัธยมศึกษาตอนปลาย (ม.4) พร้อมทั้งขยายโรงเรียนขึ้นเป็นโรงเรียนมัธยมศึกษาขนาดกลาง ปัจจุบันโรงเรียนท่าหลวงวิทยาคม เปิดสอนในระดับมัธยมศึกษาปีที่ 1-6 และได้รับการประเมินเป็นโรงเรียนในฝัน ของอำเภوتاหลวง ตั้งแต่ปีการศึกษา 2551 เป็นต้นมา



ทำเนียบผู้บริหาร



นายรุ่งเรือง โสภณโกไคย



นายราเชนทร์ นิมศิริ



นายสมชัย พฤษภาสวຍ



นายเรวัต จันทรจินดา



ว่าที่ รต.บุญมัน สนวนแก้ว



นายบุญธรรม พิมพ์ภรณ์



นายวันชัย ฉำพิ่ง



นางวิไลวรรณ วรงค์ศรีมี



นางสมัย ลาเกลี้ยง



ดร. สมิง กุลชี่



นางกาญจนา บุญคง



นายมนูญ ชัยสูงเนิน

วิสัยทัศน์

มุ่งพัฒนาศักยภาพผู้เรียนให้มีคุณภาพตามเกณฑ์มาตรฐาน มีคุณธรรมนำความรู้ อยู่อย่างพอเพียง เคียงคู่ความเป็นไทย ใช้แหล่งเรียนรู้บูรณาการ หน่วยงานและชุมชนมีส่วนร่วม

พันธกิจ

1. พัฒนาการจัดการเรียนการสอนให้มีคุณภาพตามเกณฑ์มาตรฐาน โดยใช้แหล่งเรียนรู้ ควบคู่บูรณาการ
2. ส่งเสริมให้นักเรียนมีคุณธรรม นำความรู้ และดำรงชีวิตตามหลักปรัชญาของเศรษฐกิจพอเพียง อนุรักษ์ สืบทอดวัฒนธรรม ประเพณี และภูมิปัญญาท้องถิ่น
3. ส่งเสริมและสนับสนุนให้ บ้าน วัด โรงเรียน ชุมชน มีส่วนร่วมในการจัดการศึกษา เพื่อพัฒนาคุณภาพผู้เรียน

ตราประจำโรงเรียน



เป็นเครื่องหมายเสมาธรรมจักร ภายในมีอักษรย่อของโรงเรียน
เหนือเสมาธรรมจักรมีรัศมีเจ็ดจ่า ใต้เครื่องหมายเสมาธรรมจักร มีพุทธ
สุภาชิตประจำโรงเรียนประดับอยู่บนพื้นธวัช

สีประจำโรงเรียน



สีฟ้า - สีชมพู



หมายถึง รักเกียรติแห่งความดีเสมอชีพของตน

คำขวัญประจำโรงเรียน

คำขวัญ : วินัยดี กีฬาเยี่ยม เปี่ยมคุณธรรม เลิศล้ำวิชาการ

ต้นไม้ประจำโรงเรียน

ต้นไม้ประจำโรงเรียน : ต้นจําปีสิรินธร

พุทธสุภาษิตประจำโรงเรียน

ปญญา โน ภโว โหติ : “ผู้มีปัญญาย่อมนพ้นจากทุกข์ทั้งปวง”

อัตลักษณ์ของโรงเรียน

อัตลักษณ์ : คุณธรรมนำวิชาการ

เอกลักษณ์ของโรงเรียน

เอกลักษณ์ : สถานศึกษาพอเพียง

อักษรย่อของโรงเรียน

อักษรย่อ : ท.ล.

การติดต่อสื่อสาร

โรงเรียนท่าหลวงวิทยาคมสามารถติดต่อได้หลายช่องทาง หมายเลขโทรศัพท์ 03-6689-228 และสามารถเยี่ยมชมเว็บไซต์ของโรงเรียนได้ที่ www.tlw.ac.th และ E-mail : thaluangwittayakom@gmail.com

สาธารณูปโภค

โรงเรียนท่าหลวงวิทยาคมอยู่ใกล้สถานีอนามัยซับจำปา สถานีอนามัยหนองผักแว่น และอยู่ห่างจากโรงพยาบาลท่าหลวง 10 กิโลเมตร

การคมนาคม

โรงเรียนท่าหลวงวิทยาคมห่างจากตัวเมืองประมาณ 98 กิโลเมตร มีถนนสายม่วงค่อม – ด่านขุนทดผ่านหน้าโรงเรียน การเดินทางใช้รถโดยสารประจำทางสายลพบุรี – เขาน้อย และ รถโดยสารประจำทางสายลำน้ำรายณ์ - ชัยภูมิ

อาณาเขตติดต่อ

ทิศเหนือ	จรดอำเภอชัยบาดาลและ อำเภอลำสนธิ
ทิศใต้	จรดอำเภอพัฒนานิคม
ทิศตะวันออก	จรดอำเภอด่านขุนทด จังหวัดนครราชสีมา
ทิศตะวันตก	จรดอำเภอโคกสำโรง

แผนที่ตั้งโรงเรียน

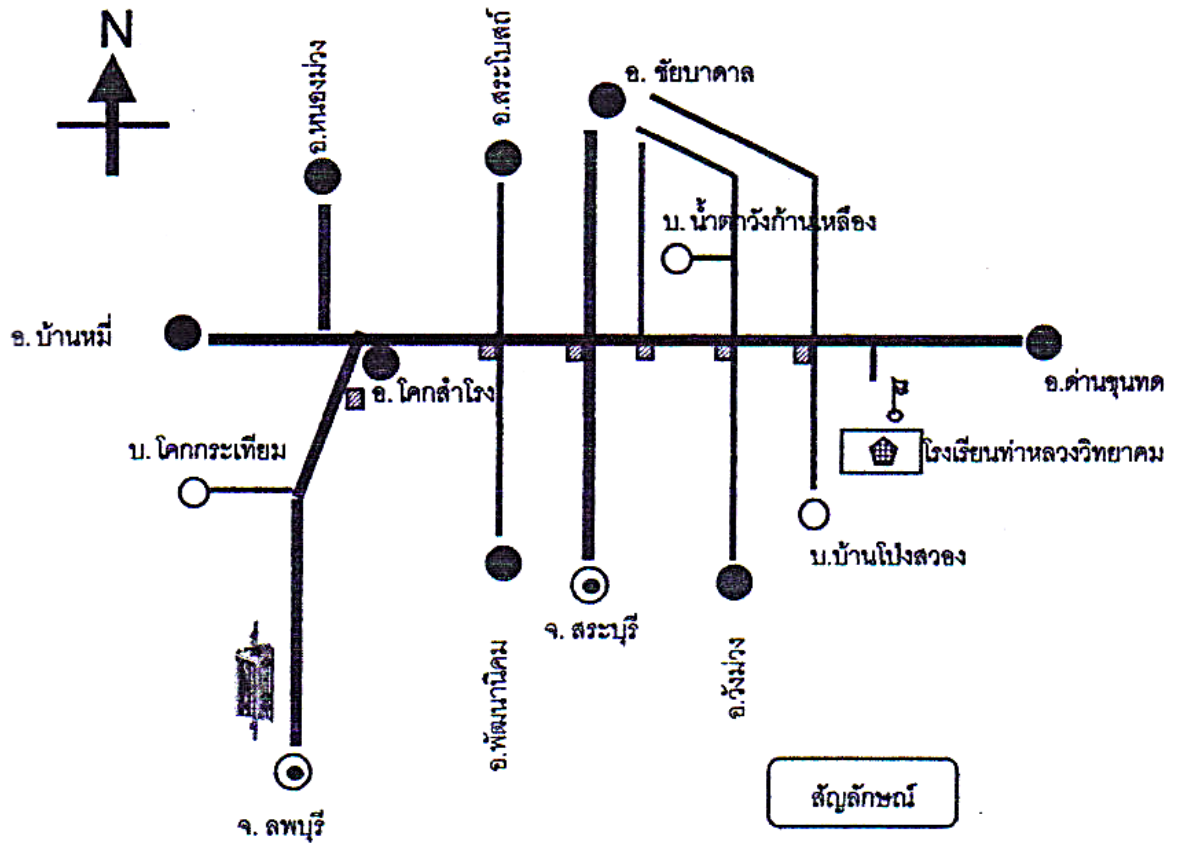

ระยะทางสู่โรงเรียนท่าหลวงวิทยาคม

จังหวัดลพบุรี →	โรงเรียนท่าหลวงวิทยาคม	90 กิโลเมตร
อำเภอท่าหลวง →	โรงเรียนท่าหลวงวิทยาคม	12 กิโลเมตร
น้ำตาวังก้านเหลือง →	โรงเรียนท่าหลวงวิทยาคม	19 กิโลเมตร

สัญลักษณ์

- ⊙ จังหวัด
- อำเภอ
- หมู่บ้าน
- ▨ สัญลักษณ์ไฟฟ้า
- เส้นทางหลัก
- - - เส้นทางย่อย
- 🏫 โรงเรียนท่าหลวงวิทยาคม

ข้อมูลครูและบุคลากรทางการศึกษา

จำนวนครูและบุคลากรในโรงเรียน จำนวน 41 คน ดังนี้

ข้าราชการ	ชาย	หญิง	รวม
ฝ่ายบริหาร	0	1	1
ครู	7	24	31
พนักงานราชการ	2	1	3
ครูอัตราจ้าง	0	0	0
ลูกจ้างประจำ	1	0	1
ลูกจ้างชั่วคราว	2	1	3
ครูธุรการ	0	1	1
ครูพี่เลี้ยงเด็กพิเศษ	0	1	1
<u>รวม</u>	<u>13</u>	<u>28</u>	<u>41</u>

ข้อมูล ณ วันที่ 10 มิถุนายน 2560

ข้อมูลนักเรียน

จำนวนนักเรียน 616 คน จำแนกตามระดับชั้น ดังนี้

ระดับชั้นเรียน	จำนวนห้อง	เพศ		รวม	เฉลี่ย
		ชาย	หญิง		ต่อห้อง
ม.1	4	77	80	157	39.25
ม.2	4	60	71	131	32.75
ม.3	4	67	61	128	32.00
ม.4	2	30	54	84	42.00
ม.5	2	23	33	56	28.00
ม.6	2	26	34	60	30.00
รวม	18	282	334	616	

(ณ วันที่ 10 มิถุนายน 2559)

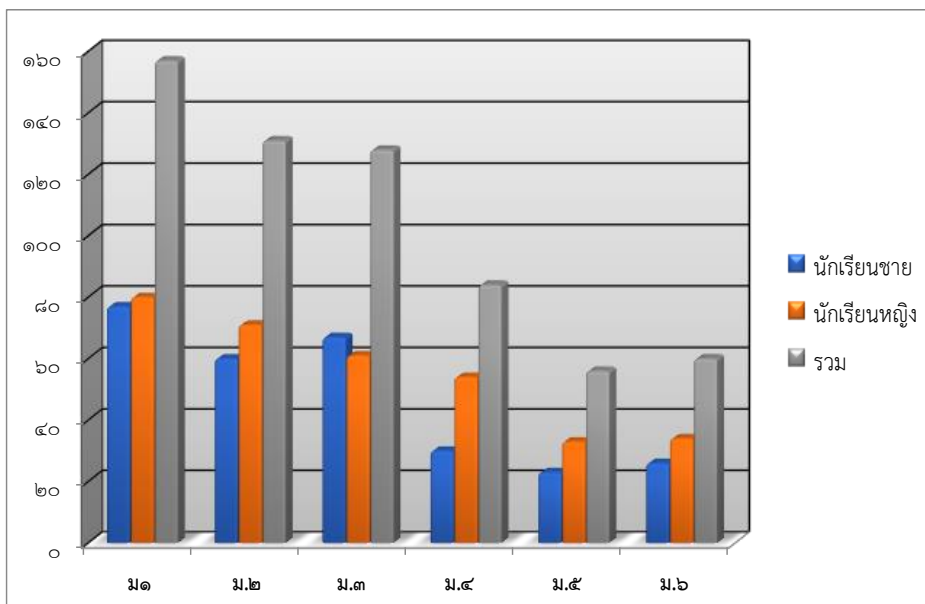

ข้อมูลสภาพชุมชน

1. สภาพชุมชนรอบบริเวณโรงเรียน

มีพื้นที่ทั้งหมดอยู่ในเขตอำเภอท่าหลวงซึ่งอยู่ทางทิศตะวันออกเฉียงเหนือของจังหวัดลพบุรีเชื่อมต่อระหว่างภาคกลางและภาคตะวันออกเฉียงเหนืออยู่ห่างจากจังหวัดลพบุรีประมาณ 78 กม. มี 6 ตำบล คือตำบลท่าหลวง ตำบลแก่งผักกูด ตำบลหนองผักแว่น ตำบลซับจำปา ตำบลหัวลำ และตำบลทะเลวังวัด สถานที่ / หน่วยงาน / องค์กรใกล้เคียงโดยรอบโรงเรียน ได้แก่ องค์การบริหารส่วนตำบลซับจำปา สถานีอนามัยตำบลซับจำปา โรงเรียนท่าหลวงวิทยาคม ตั้งอยู่ในตำบลซับจำปา ประชาชนส่วนใหญ่ย้ายถิ่นฐานมาจากจังหวัดในภาคกลางและภาคตะวันออกเฉียงเหนือ การตั้งบ้านเรือนที่อยู่อาศัยมีลักษณะกระจายห่างกัน การประกอบอาชีพของชุมชนประกอบอาชีพเกษตรกรรม มีประชากรประมาณ 4,376 คน (ชาย = 2,155 คน หญิง = 2,221 คน) ส่วนใหญ่นับถือศาสนา พุทธ ประเพณี / ศิลปวัฒนธรรมท้องถิ่นที่เป็นที่รู้จักโดยทั่วไปคือ ประเพณีทำบุญเมืองโบราณซับจำปา โดยจะทำบุญกันทุกวันที่ ขึ้น 18 ค่ำเดือน 4 เป็นประจำทุกปี

ข้อมูลติดต่อ

ที่อยู่ : เลขที่ 163 หมู่ที่ 7 ตำบลซับจำปา อำเภอท่าหลวง จังหวัดลพบุรี รหัสไปรษณีย์ 15230
โทรศัพท์ : 0-3689-228
เว็บไซต์ : www.tlw.ac.th
อีเมล : thaluangwittayakom@gmail.com
แฟนเพจ : www.facebook.com/tlwit

ข้อมูลสภาพชุมชน (ต่อ)

2. ผู้ปกครองจบการศึกษา

ต่ำกว่าระดับปริญญาตรี	จำนวน	680	คน
ระดับปริญญาตรี	จำนวน	32	คน
สูงกว่าระดับปริญญาตรี	จำนวน	-	คน

3. ศาสนาที่ผู้ปกครองนับถือ

พุทธ	จำนวน	680	คน
คริสต์	จำนวน	1	คน
อิสลาม	จำนวน	-	คน

4. โอกาสและข้อจำกัดของโรงเรียน

โรงเรียนท่าหลวงวิทยาคม มีความสัมพันธ์อันดีกับชุมชน โดยชุมชนได้ให้การสนับสนุนการจัดการศึกษาของโรงเรียน เช่น การมอบทุนการศึกษาอย่างต่อเนื่องจากองค์การบริหารส่วนตำบลซับจำปา การจัดมอบอุปกรณ์กีฬา

นอกจากนี้ชุมชนยังมีส่วนร่วมในการให้ความรู้แก่โรงเรียน เช่น การเป็นวิทยากรพิเศษ การฝึกอาชีพแก่นักเรียน มีการสร้างเครือข่ายระหว่างบ้านกับโรงเรียนอย่างแน่นแฟ้น และอยู่ใกล้แหล่งเรียนรู้ เช่น เมืองโบราณซับจำปา ป่าจำปีสิรินธร





ตอนที่ 2

ระบบบริหารจัดการ

ทำเนียบผู้บริหารโรงเรียน

ลำดับที่	ชื่อ - สกุล	ตำแหน่ง	ระยะเวลาที่อยู่ในตำแหน่ง
1	นายรุ่งเรือง โสภณโกไคย	ครูใหญ่	6 ก.ค. 24 - 12 ก.ค. 27
2	นายราเชนทร์ นิ่มศิริ	อาจารย์ใหญ่	23 ก.ค. 27 - 7 พ.ย. 36
3	นายสมชัย พุกกษาสวย	ผู้อำนวยการ	11 พ.ย. 36 - 15 มี.ค. 42
4	นายเรวัต จันทร์จินดา	ผู้อำนวยการ	15 มี.ค. 42 - 7 ธ.ค. 42
5	ว่าที่ ร.ต.บุญมั่น สวนแก้ว	ผู้อำนวยการ	1 พ.ค. 43 - 29 ม.ค. 44
6	นายบุญธรรม พิมพากรณ์	ผู้อำนวยการ	12 ก.พ. 44 - 31 ต.ค. 44
7	นายวันชัย ฉ่ำพั่ง	ผู้อำนวยการ	11 ธ.ค. 44 - 4 พ.ย. 46
8	นางวิไลวรรณ วรงค์ศรี	ผู้อำนวยการ	2 ธ.ค. 46 - 26 ธ.ค. 51
9	นางสมัย ลาเกลี้ยง	ผู้อำนวยการ	31 ธ.ค.51 - 14 ธ.ค. 54
10	ดร. สมิง กุลธี	ผู้อำนวยการ	15 ธ.ค. 54 - 1 ต.ค. 56
11	นางกาญจนา บุญคง	ผู้อำนวยการ	2 ต.ค. 56 - 1 พ.ย.59
12	นายมนูญ ชัยสูงเนิน	ผู้อำนวยการ	17 พ.ย.59 - ปัจจุบัน

ทำเนียบผู้คณะบริหารและคณะครู

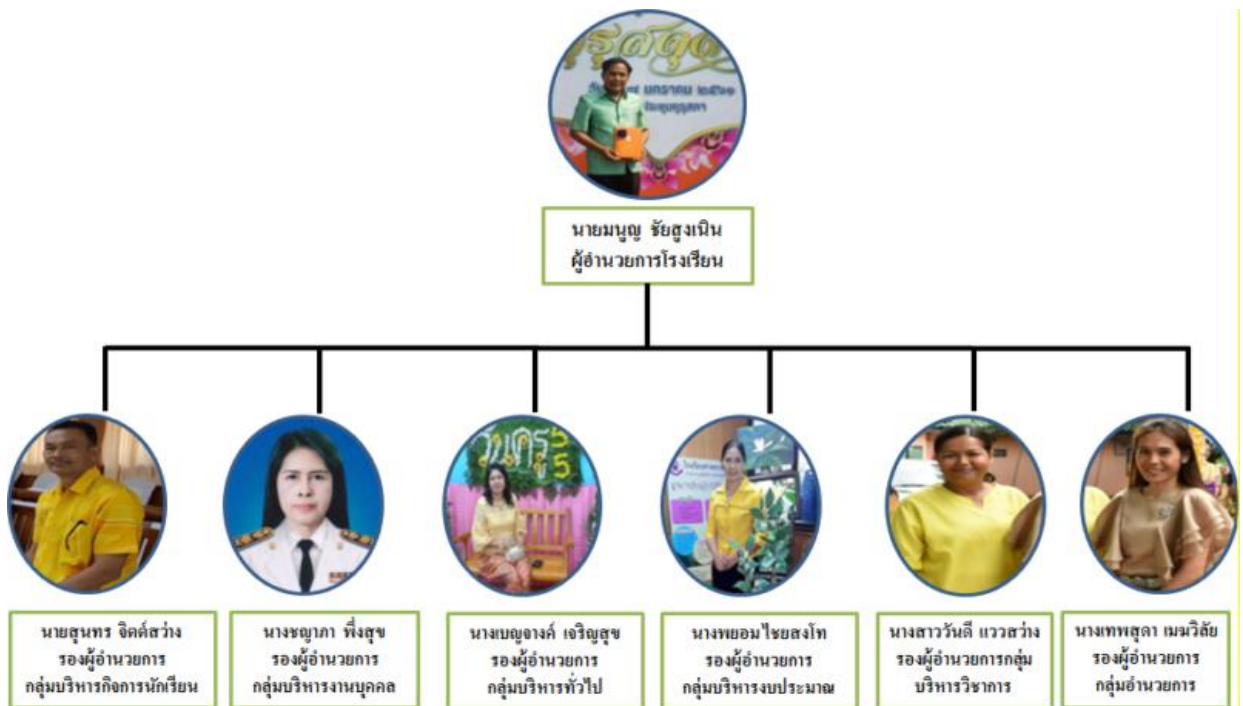

กลุ่มสาระภาษาไทย



น.ส.ประภาสiri ตัวงเงิน



นางประไพ อ่อนสลุง



นางอาจารย์ จิตต์สว่าง



น.ส.ศิรินภา เต็มสูงเนิน

กลุ่มสาระคณิตศาสตร์



น.ส.สุธามาส
หวังถ้ำกลาง



นางเทพสุดา
เมฆวิสัย



น.ส.ทักษญา
เจริญเวช



น.ส.ยุภา
สุวรรณศรี



น.ส.พรรณวาท
ศิริมากร

ทำเนียบผู้คณะบริหารและคณะครู(ต่อ)

กลุ่มสาระวิทยาศาสตร์



นางบุญเรือน
ทาลาก



นายสุนทร
จิตต์สว่าง



นางพยอม
ไชยสงโท



น.ส.บุญยหนุณ
ประสมสุข



นายศุภณัฐ
แสงสงษ์



นายเอกลักษณ์
เอื้อสลุง



นางสุรรัตน์
แววสว่าง

กลุ่มสาระสังคมฯ



นายจตุชัย
นันทวิชิต



นางรัตนาวลี
ชูเมือง



น.ส.สุมิตรา
ดั่งศิริญ



น.ส.พิริยาตะวัน
วิชานนท์ชนะกิจ



น.ส.อชิรญาณ
ณ ศิริ

ทำเนียบผู้คณะบริหารและคณะครู(ต่อ)

กลุ่มสาระสุขศึกษา



นายอุทัย ไชยสงโท



นายอรรถกร จันทรเทวี

กลุ่มสาระศิลปะ



นายชลเทพ สัมครการ



น.ส.พัชรินทร์ ครูเกษตร



น.ส.ภาชนีย์ พิกุลเงิน



น.ส.เบญจวรรณ สุรารักษ์

กลุ่มสาระการงานอาชีพ



นางเบญจรงค์
เจริญสุข



น.ส.วันดี
แวสว่าง



น.ส.อนงค์
วงศ์มณี



นายเสกสรร
แสงแก้ว



จ.ส.ต. ธนพงษ์
วรรณมาตย์

ทำเนียบผู้คณะกรรมการและคณะครู (ต่อ)

กลุ่มสาระภาษาต่างประเทศ



นางชฎาภา
พั่งสุข



นายกฤษณ์
โคตรเพชร



น.ส.อุษณีย์
ทับทิมทอง



น.ส.เปมิกา
สุขใจ



นายกฤษณ์
ห่อคนดี

บุคลากรทางการศึกษา



นางนิตยา วงศ์จันทร์



น.ส.รุ่งนภา ซัยภา



น.ส.เยาวลักษณ์ เทียงบุตร



นายถวิล กุลรักษา

คณะกรรมการสถานศึกษา

ลำดับที่	ชื่อ - สกุล	ตำแหน่ง
1	นายราเชนทร์ นิ่มศิริ	ประธานกรรมการสถานศึกษาขั้นพื้นฐาน
2	นายนิคม เมฆวิไลย์	กรรมการสถานศึกษา (ผู้แทนผู้ปกครอง)
3	นางบุญเรือน ทาลาก	กรรมการสถานศึกษา (ผู้แทนครู)
4	นายสายัณห์ อุดุลยานุกุศล	กรรมการสถานศึกษา (ผู้แทนองค์กรชุมชน)
5	นายยุทธนา จันทน์ภาศิริ	กรรมการสถานศึกษา (ผู้แทนองค์กรฯ ส่วนท้องถิ่น)
6	นายเนตรนรินทร์ คำเรืองบุญ	กรรมการสถานศึกษา (ผู้แทนศิษย์เก่า)
7	พระครูอุดมวรวัักษ์	กรรมการสถานศึกษา (ผู้แทนพระภิกษุสงฆ์)
8	พระปลัดพิชัยยุทธ์ เตชปญโญ	กรรมการสถานศึกษา (ผู้แทนพระภิกษุสงฆ์)
9	นายบุญแก้ว ผ่องทอง	กรรมการสถานศึกษา (ผู้ทรงคุณวุฒิ)
10	ร้อยตำรวจโทสุพจน์ ผดุงสุทธิ	กรรมการสถานศึกษา (ผู้ทรงคุณวุฒิ)
11	นางนันทิชา สุภาคี	กรรมการสถานศึกษา (ผู้ทรงคุณวุฒิ)
12	นายทัศนာ ชูเมือง	กรรมการสถานศึกษา (ผู้ทรงคุณวุฒิ)
13	นายวิเชียร แสงขาว	กรรมการสถานศึกษา (ผู้ทรงคุณวุฒิ)
14	นายธัญญา ชาญบัญญัติ	กรรมการสถานศึกษา (ผู้ทรงคุณวุฒิ)
15	นายมนูญ ชัยสูงเนิน	กรรมการและเลขานุการ

ขอขอบคุณข้อมูลจากงานนโยบายและแผน

ข้อมูลงบประมาณ

รายรับ	จำนวน/บาท	รายจ่าย	จำนวน/บาท
เงินงบประมาณ	14,266,322.71	งบดำเนินการ/เงินเดือน-ค่าจ้าง	14,266,322.71
เงินนอกงบประมาณ	2,43,873.65	งบพัฒนาคุณภาพการจัดการศึกษา	1,858,321.91
เงินอื่นๆ(ระบุ)	-	งบอื่นๆ(ระบุ)	-
รวมรายรับ	16,831,206.36	รวมรายจ่าย	16,124,654.62

งบดำเนินการ/เงินเดือน เงินค่าจ้าง คิดเป็นร้อยละ ๑๐๐ ของรายรับ
 งบพัฒนาคุณภาพการจัดการศึกษา คิดเป็นร้อยละ ๗๒.๔๕ ของรายรับ

ขอขอบคุณข้อมูลจากงานนโยบายและแผน

เป้าประสงค์

ด้านนักเรียน :

มีคุณธรรม ใฝ่เรียนรู้ รักการอ่านและใช้เทคโนโลยีสารสนเทศและการสื่อสารเพื่อการค้นคว้า แสวงหาความรู้ด้วยตนเอง มีทักษะกระบวนการคิด นำเสนอผลงานได้อย่างสร้างสรรค์ ดำรงชีวิตตามหลักปรัชญาของเศรษฐกิจพอเพียง สร้างอาชีพ สืบสานวิถีวัฒนธรรมไทยอย่างมั่นใจในตนเอง พร้อมเข้าสู่ประชาคมอาเซียน

ด้านครู :

มีจรรยาบรรณ ทักษะตามมาตรฐานวิชาชีพ พัฒนาหลักสูตร สถานศึกษา หลักสูตรท้องถิ่น และจัดกระบวนการเรียนรู้แบบบูรณาการ อย่างมีประสิทธิภาพโดยจัดทำสื่อ นวัตกรรม งานวิจัย และใช้เทคโนโลยีสารสนเทศที่ทันสมัย เหมาะสมกับนักเรียน มีความกระตือรือร้น สนใจ ใส่ใจดูแลช่วยเหลือนักเรียนได้เรียนรู้และพัฒนาตนเองตามศักยภาพอย่างเต็มกำลังความสามารถ พร้อมเข้าสู่ประชาคมอาเซียน

ด้านผู้บริหาร :

เป็นผู้นำในการเปลี่ยนแปลงให้โรงเรียนมีการบริหารจัดการที่ดีมีความรู้ความสามารถในการพัฒนาวิชาการ หลักสูตร นวัตกรรม และกระบวนการเรียนรู้ไปสู่การปฏิบัติอย่างมีประสิทธิภาพและคุณภาพเกิดประโยชน์สูงสุดแก่นักเรียน โดยอาศัยการมีส่วนร่วมจากทุกฝ่ายที่เกี่ยวข้อง พร้อมก้าวสู่ประชาคมอาเซียน

ด้านโรงเรียน :

เป็นโรงเรียนดีใกล้บ้าน มีมาตรฐานตามเกณฑ์ ของสำนักงานรับรองมาตรฐานและประเมินคุณภาพการศึกษา ตามมาตรฐานสากล มีบรรยากาศและสภาพแวดล้อมที่เอื้อต่อการเรียนรู้ มีเอกลักษณ์อันโดดเด่น เป็นต้นแบบของการปฏิรูปการศึกษา พร้อมเข้าสู่ประชาคมอาเซียน และพัฒนาโรงเรียนให้เป็นศูนย์การเรียนรู้พอเพียง ซึ่งเกิดจาก การร่วมคิด ร่วมปฏิบัติ ร่วมพัฒนา ร่วมสนับสนุนจากทุกหน่วยงาน

ด้านผู้ปกครอง และชุมชน :

ให้การยอมรับ เชื่อถือ มีส่วนร่วม และสนับสนุนการดำเนินงานของโรงเรียน



ข้อมูลสถานที่

ปีพ.ศ.	รายการอาคารสถานที่	จำนวน	ราคา
2524	ที่ดินราชพัสดุ	50 - 1 - 14	50,000.-
2538	อาคารเรียน 216 ล. (ปรับปรุง 29)	1 หลัง	8,400,000.-
2525	อาคารเรียน 108 ล.	1 หลัง	2,000,000.-
2524	อาคารเรียนชั่วคราว	1 หลัง	300,000.-
2535	อาคารโรงอาหาร - หอประชุม	1 หลัง	3,635,000.-
2529	อาคารโรงฝึกงาน แบบ 102/27	1 หลัง	779,500.-
2537	อาคารโรงอาหารแบบพื้นติดดิน	1 หลัง	151,000.-
2524	บ้านพักครู แบบ 202 ก	2 หลัง	190,000.-
2525	บ้านพักครู แบบ 202 ก	1 หลัง	208,000.-
2527	บ้านพักครู แบบ 203/27	1 หลัง	217,800.-
2529	บ้านพักครู แบบ 203/27	1 หลัง	208,000.-
2533	บ้านพักครู แบบ 203/27	1 หลัง	356,000.-
2534	บ้านพักครู แบบ 203/27	1 หลัง	360,000.-
2525	บ้านพักภารโรง	1 หลัง	70,000.-
2538	บ้านพักภารโรง/32	1 หลัง	121,000.-
2525	ห้องน้ำ ห้องส้วม แบบ 6 ที่	1 หลัง	70,000.-
2530	ห้องน้ำ ห้องส้วม แบบ 6 ที่	1 หลัง	90,200.-
2535	ห้องน้ำ ห้องส้วม แบบ 6 ที่/27	1 หลัง	179,533.-
2541	ห้องน้ำ ห้องส้วม แบบ 6 ที่/27	1 หลัง	209,500.-

ข้อมูลสถานที่ (ต่อ)

ปีพ.ศ.	รายการอาคารสถานที่	จำนวน	ราคา
2536	สนามบาสเก็ตบอล	1 สนาม	150,000.-
2536	สนามวอลเลย์บอล	1 สนาม	150,000.-
2536	สนามตะกร้อ	1 สนาม	80,000.-
2536	สนามฟุตบอล	1 สนาม	900,000.-
2526	ถังน้ำฝน คสล. แบบ ฝ.33	1 ชุด	69,000.-
2537	ถังน้ำฝน คสล. แบบ ฝ.33	1 ชุด	100,471.-
2538	ถังน้ำฝน คสล. แบบ ฝ.33	1 ชุด	60,000.-
2542	อาคารพิพิธภัณฑสถานเมืองโบราณชัยจำปา	1 หลัง	300,000.-
2549	ห้องเก็บพัสดุ	1 หลัง	80,000.-
2549	อาคารป้อมยาม	1 หลัง	180,000.-
2555	อาคารขายน้ำดื่ม	1 หลัง	60,000.-
2554	รั้วลวดหนาม	1 หลัง	202,938.-
2542	สหกรณ์	1 หลัง	30,000.-
2550	ที่ประดิษฐานพระพุทธรูป	1 หลัง	11,150.-
2530	เรือนเพาะชำ	1 หลัง	15,000.-
รวม			19,984,092.-



โครงสร้างหลักสูตรสถานศึกษา

โครงสร้างหลักสูตรสถานศึกษา ชั้นมัธยมศึกษาตอนต้น

กลุ่มสาระ	มัธยมศึกษาปีที่ 1				มัธยมศึกษาปีที่ 2				มัธยมศึกษาปีที่ 3				รวม หน่วย กิต
	ภาคเรียนที่ 1		ภาคเรียนที่ 2		ภาคเรียนที่ 1		ภาคเรียนที่ 2		ภาคเรียนที่ 1		ภาคเรียนที่ 2		
	ช.ม.	น.ก.	ช.ม.	น.ก.	ช.ม.	น.ก.	ช.ม.	น.ก.	ช.ม.	น.ก.	ช.ม.	น.ก.	
ภาษาไทย	3	1.5	3	1.5	3	1.5	3	1.5	3	1.5	3	1.5	9.0
คณิตศาสตร์	3	1.5	3	1.5	3	1.5	3	1.5	3	1.5	3	1.5	9.0
วิทยาศาสตร์	3	1.5	3	1.5	3	1.5	3	1.5	3	1.5	3	1.5	9.0
สังคมศึกษาฯ	4	2.0	4	2.0	4	2.0	4	2.0	4	2.0	4	2.0	12.0
สุขศึกษา	2	1.0	2	1.0	2	1.0	2	1.0	2	1.0	2	1.0	6.0
ศิลปะ	2	1.0	2	1.0	2	1.0	2	1.0	2	1.0	2	1.0	6.0
การงานอาชีพฯ	2	1.0	2	1.0	2	1.0	2	1.0	2	1.0	2	1.0	6.0
ภาษาต่างประเทศ	3	1.5	3	1.5	3	1.5	3	1.5	3	1.5	3	1.5	9.0
รวม	22	11.0	22	11.0	22	11.0	22	11.0	22	11.0	22	11.0	66.0

โครงสร้างหลักสูตรสถานศึกษา

โครงสร้างหลักสูตรสถานศึกษา ชั้นมัธยมศึกษาตอนปลาย

กลุ่มสาระ	มัธยมศึกษาปีที่ 4				มัธยมศึกษาปีที่ 5				มัธยมศึกษาปีที่ 6				รวม หน่วย กิต
	ภาคเรียนที่ 1		ภาคเรียนที่ 2		ภาคเรียนที่ 1		ภาคเรียนที่ 2		ภาคเรียนที่ 1		ภาคเรียนที่ 2		
	ช.ม	น.ก.	ช.ม	น.ก.	ช.ม	น.ก.	ช.ม	น.ก.	ช.ม	น.ก.	ช.ม	น.ก.	
ภาษาไทย	2	1.0	2	1.0	2	1.0	2	1.0	2	1.0	2	1.0	6.0
คณิตศาสตร์	2	1.0	2	1.0	2	1.0	2	1.0	2	1.0	2	1.0	6.0
วิทยาศาสตร์	3	1.5	3	1.5	3	1.5	3	1.5	-	-	-	-	6.0
สังคมศึกษา	3	1.5	3	1.5	3	1.5	3	1.5	2	1.0	2	1.0	8.0
สุขศึกษา	1	0.5	1	0.5	1	0.5	1	0.5	1	0.5	1	0.5	3.0
ศิลปะ	1	0.5	1	0.5	1	0.5	1	0.5	1	0.5	1	0.5	3.0
การงานอาชีพ	1	0.5	1	0.5	1	0.5	1	0.5	1	0.5	1	0.5	3.0
ภาษาต่างประเทศ	2	1.0	2	1.0	2	1.0	2	1.0	2	1.0	2	1.0	6.0
รวม	15	7.5	15	7.5	15	7.5	15	7.5	11	5.5	11	5.5	41.0

ผลการทดสอบระดับชาติขั้นพื้นฐาน

ค่าเฉลี่ยผลการสอบ O-Net ชั้นมัธยมศึกษาปีที่ 3 ปีการศึกษา 2560 ระดับโรงเรียน

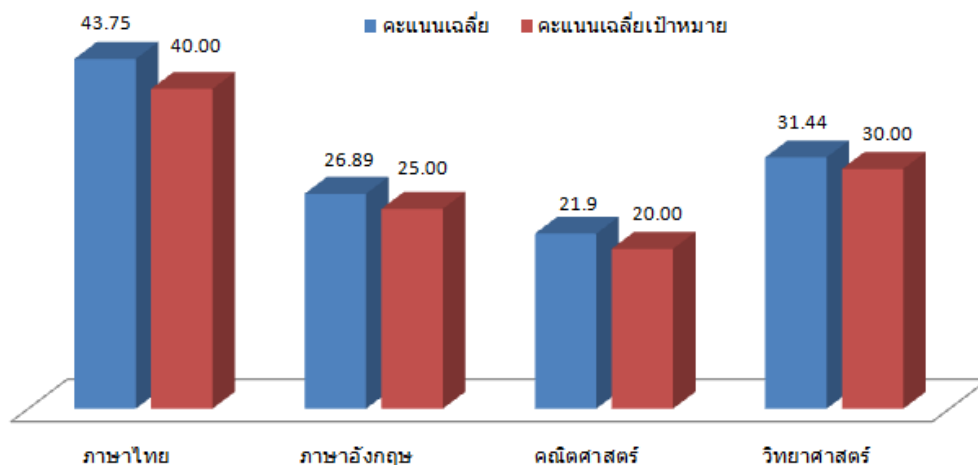

ตาราง ค่าเฉลี่ยผลการสอบ O-Net ชั้นมัธยมศึกษาปีที่ 3 ปีการศึกษา 2560 ระดับโรงเรียน

กลุ่มสาระการเรียนรู้	คะแนนเฉลี่ย	คะแนนเฉลี่ยเป้าหมาย	ความก้าวหน้า
ภาษาไทย	43.75	40.00	+3.75
ภาษาอังกฤษ	26.89	25.00	+1.89
คณิตศาสตร์	21.9	20.00	+1.9
วิทยาศาสตร์	31.44	30.00	+1.44

จากตารางค่าเฉลี่ยผลการสอบ O-Net ชั้นมัธยมศึกษาปีที่ 3 ปีการศึกษา 2560 ระดับโรงเรียน พบว่ามีการวัดและประเมินผล 4 วิชา ได้แก่ ภาษาไทย ภาษาอังกฤษ คณิตศาสตร์ วิทยาศาสตร์ โดยภาพรวมค่าเฉลี่ยผลการทดสอบระดับชาติของผู้เรียนมีพัฒนาการสูงขึ้น เนื่องจากคะแนนเฉลี่ยทุกรายวิชามากกว่าคะแนนเฉลี่ยเป้าหมาย ดังนี้ รายวิชาภาษาไทยมีความก้าวหน้าเพิ่มขึ้นสูงเป็นลำดับที่หนึ่ง 3.75 รองลงมาภาษาอังกฤษมีความก้าวหน้าเพิ่มขึ้น 1.89 คณิตศาสตร์มีความก้าวหน้าเพิ่มขึ้น 1.90 และวิทยาศาสตร์มีความก้าวหน้าเพิ่มขึ้น 1.44

ผลการทดสอบระดับชาติขั้นพื้นฐาน

ค่าเฉลี่ยผลการสอบ O-Net ชั้นมัธยมศึกษาปีที่ 6 ปีการศึกษา 2560 ระดับโรงเรียน

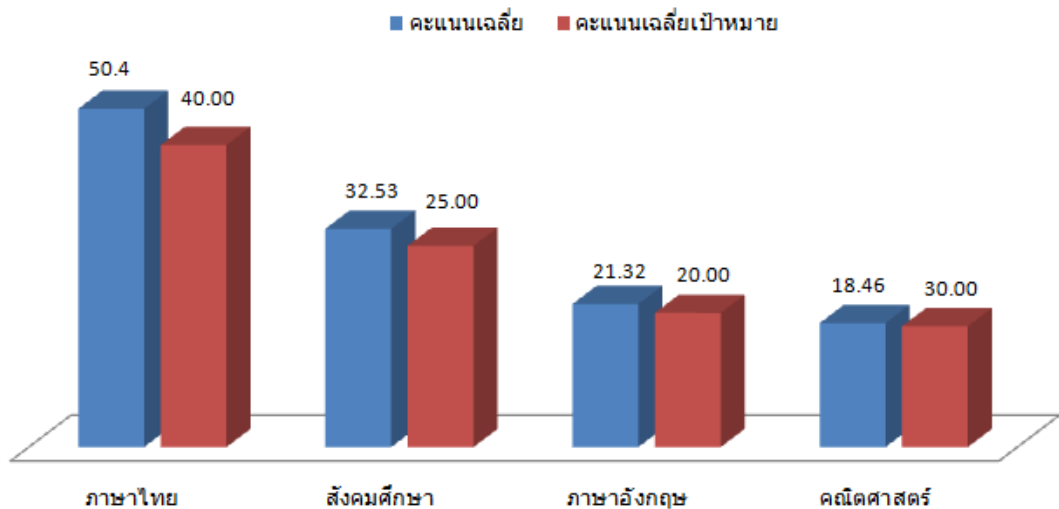

ตาราง ค่าเฉลี่ยผลการสอบ O-Net ชั้นมัธยมศึกษาปีที่ 6 ปีการศึกษา 2560 ระดับโรงเรียน

กลุ่มสาระการเรียนรู้	คะแนนเฉลี่ย	คะแนนเฉลี่ยเป้าหมาย	ความก้าวหน้า
ภาษาไทย	50.40	45.00	+5.4
สังคมศึกษา	32.53	30.00	+2.53
ภาษาอังกฤษ	21.32	20.00	+1.32
คณิตศาสตร์	18.46	18.00	+0.46
วิทยาศาสตร์	25.06	25.00	+0.06

จากตารางค่าเฉลี่ยผลการสอบ O-Net ชั้นมัธยมศึกษาปีที่ 6 ปีการศึกษา 2560 ระดับโรงเรียน พบว่ามีการวัดและประเมินผล 5 รายวิชา ได้แก่ ภาษาไทย สังคมศึกษา ภาษาอังกฤษ คณิตศาสตร์ วิทยาศาสตร์ โดยภาพรวมค่าเฉลี่ยผลการทดสอบระดับชาติของผู้เรียนมีพัฒนาการสูงขึ้น เนื่องจากคะแนนเฉลี่ยทุกรายวิชามากกว่าคะแนนเฉลี่ยเป้าหมาย ดังนี้ รายวิชาภาษาไทยมีความก้าวหน้าเพิ่มขึ้นสูงเป็นลำดับที่หนึ่ง 5.4 รองลงมาสังคมศึกษามีความก้าวหน้าเพิ่มขึ้น 2.53 ภาษาอังกฤษมีความก้าวหน้าเพิ่มขึ้น 1.32 คณิตศาสตร์มีความก้าวหน้าเพิ่มขึ้น 0.46 และวิทยาศาสตร์มีความก้าวหน้าเพิ่มขึ้นเป็นลำดับสุดท้าย 0.06





ตอนที่ 3

ผลงานดีเด่น

ผลงานดีเด่นประเภทโรงเรียน

ผู้ได้รับรางวัลฯ

รางวัลที่ได้รับ

โรงเรียนท่าหลวงวิทยาคม

ผลงานนวัตกรรม สร้างสรรค์คนดี ประสพ
ผลสำเร็จ เป็นแบบอย่างตามโครงการคุณธรรม
สพฐ ระดับดีเยี่ยม

เขตตรวจราชการที่ 2



ผลงานดีเด่นประเภทผู้บริหาร

ผู้ได้รับรางวัล	รางวัลที่ได้รับ	หน่วยงาน
นายมนูญ ชัยสูงเนิน	1. เกียรติบัตร ผู้ได้รับการคัดเลือกและยกย่องเป็นบุคคลคุณธรรม ประจำปี 2560 ที่น้อมนำคุณธรรม “พอเพียง วินัย สุจริต จิตอาสา” มาเป็นหลักในการดำเนินชีวิต และส่งเสริมขยายผลเป็นที่ประจักษ์แก่สังคม	ศูนย์คุณธรรม (องค์การมหาชน)
	2. เครื่องหมายเชิดชูเกียรติ “ครูสดุดี” ในฐานะเป็นผู้ปฏิบัติตนตามจรรยาบรรณของวิชาชีพเป็นที่ประจักษ์ชัด	คุรุสภา
	3. รางวัลบุคคลต้นแบบ “พอเพียง วินัย สุจริต อาสา” ภายใต้โครงการบุคคลต้นแบบ 7 ล้านความดี ประจำปีงบประมาณ 2560	สำนักงานเขตพื้นที่การศึกษาประถมศึกษา เขต 2
	4. ผลการปฏิบัติงานที่เป็นเลิศ ระดับประเทศ	ศูนย์สถานศึกษาพอเพียง มูลนิธิยุวสถิรคุณ



นายมนูญ ชัยสูงเนิน
ผู้อำนวยการโรงเรียนท่าหลวงวิทยาคม

ผลงานดีเด่นประเภทครู

ผู้ได้รับรางวัล	รางวัลที่ได้รับ	หน่วยงาน
นางเบญจรงค์ เจริญสุข	ครูผู้สอนนักเรียน ได้รับรางวัลระดับเหรียญทอง กิจกรรม การประกวดโครงงานอาชีพ ระดับ ม.1- ม.3	สำนักงานคณะกรรมการ การศึกษาขั้นพื้นฐาน
นางพยอม ไชยสงโท	1. เครื่องหมายเชิดชูเกียรติ “ครูสุดดี” ในฐานะ เป็นผู้ปฏิบัติตนตามจรรยาบรรณของวิชาชีพเป็น ที่ประจักษ์ชัด ประจำปี 2560 2. รางวัล “ครูดีในดวงใจ” โรงเรียนท่าหลวง วิทยาคม ประจำปีการศึกษา 2560	คุรุสภา โรงเรียนท่าหลวงวิทยาคม
ครูเทพสุดา เมฆวิสัย	ข้าราชการครูและบุคลากรทางการศึกษา ผู้มี จรรยาบรรณวิชาชีพดีเด่น ครั้งที่ 13 ประจำปี 2560	สำนักงานเขตพื้นที่การศึกษา ประถมศึกษาลพบุรี เขต 2
ครูฤกษนัน โศตรเพชร	เกียรติบัตรคณะกรรมการจัดงานกิจกรรม “ค่ายพัฒนาผู้นำเยาวชนเทพศิรินทร์สู่อาเซียน 2559” (ASEAN Debsirin Knowledge Camp 2016) วันที่ 27 มกราคม - 1 กุมภาพันธ์ 2560	กระทรวงศึกษาธิการ
นางสาวสุมิตรา ดั่งหิรัญ	1. ครูผู้สอนนักเรียนได้รับรางวัลระดับเหรียญทอง กิจกรรมการประกวดเพลงคุณธรรม ระดับชั้น ม.4-ม.6 ปี 2560	สำนักงานเขตพื้นที่การศึกษา มัธยมศึกษา เขต5
นางสาวเปมิกา สุขใจ	1. การแข่งขันกีฬาครู จังหวัดลพบุรี รางวัล ชนะเลิศ กีฬาแบดมินตัน	โรงเรียนมัธยมในจังหวัด ลพบุรี
นางสาวอนงค์ วงศ์มณี	1.กรรมการตัดสินการแข่งขัน กิจกรรม การ แข่งขันการสร้าง web Applications ระดับชั้น ม.4-ม.6 2. ครูผู้สอนนักเรียน ได้รับรางวัลระดับเหรียญทอง ชนะเลิศ กิจกรรมการแข่งขันออกแบบ สิ่งของเครื่องใช้ด้วยโปรแกรมคอมพิวเตอร์ ระดับชั้น ม.4 – ม.6	สำนักงานเขตพื้นที่การศึกษา มัธยมศึกษาเขต 5

ผลงานดีเด่นประเภทครู

ผู้ได้รับรางวัล	รางวัลที่ได้รับ	หน่วยงาน
นางสาวพรรวิธ ศิริมากร	ครูผู้ประจำวิชาดีเด่นด้านการช่วยเหลือนักเรียน	โรงเรียนท่าหลวงวิทยาคม
นางสาวอุษณีย์ ทับทิมทอง	1. ครูผู้สอนนักเรียน ได้รับรางวัลระดับเหรียญทอง รองชนะเลิศอันดับที่ 2 กิจกรรม การประกวดสวดมนต์แปลอังกฤษ ระดับชั้น ม.1- ม.6 2. ครูผู้สอนนักเรียน ได้รับรางวัลระดับเหรียญทอง กิจกรรมการแข่งขัน Multi Skills Competition ระดับชั้น ม.1 – ม.3 3. ครูผู้สอนนักเรียน ได้รับรางวัลระดับเหรียญทอง กิจกรรมการแข่งขันเล่านิทาน (Story Telling) ระดับชั้น ม.1 – ม.3	สำนักงานเขตพื้นที่การศึกษามัธยมศึกษาเขต 5
นางสาวยุพา สุวรรณศรี	1. ครูผู้ฝึกสอน การแข่งขันต่อสมการคณิตศาสตร์ (เอแม็ท) ระดับชั้น ม.1-ม.3 รางวัลเหรียญทอง รองชนะเลิศอันดับ 2 2. ครูผู้ฝึกสอนการแข่งขันต่อสมการคณิตศาสตร์ (เอแม็ท) ระดับชั้น ม.4-ม.6 รางวัลเหรียญเงิน ลำดับที่ 4	สำนักงานเขตพื้นที่การศึกษามัธยมศึกษาเขต 5
นางสาวเปมิกา สุขใจ	รางวัลผู้ฝึกซ้อมการแข่งขันพูดสุนทรพจน์ภาษาอังกฤษ เหรียญเงิน ปีการศึกษา 2560	สำนักงานเขตพื้นที่การศึกษา มัธยมศึกษาเขต 5
นายธนพงษ์ วรรณมาตย์	1. เป็นผู้ฝึกสอนนักเรียนการจัดสวนถาดแก้ว (ช่วงชั้นที่ ๔) ระดับเหรียญทอง 2. เป็นผู้ฝึกสอนนักเรียนการประดิษฐ์จากเศษวัสดุธรรมชาติ (ช่วงชั้นที่ ๓) ระดับเหรียญเงิน	สำนักงานเขตพื้นที่การศึกษา มัธยมศึกษาเขต 5
นายฤทธินันท์ ห่อคนดี	1. ผู้ฝึกซ้อมการแข่งขันพูดสุนทรพจน์ ภาษาจีน ในหัวข้อ พูดเพื่ออาชีพ รางวัล เหรียญทอง ชั้นมัธยมศึกษาตอนต้น ระดับเขตพื้นที่การศึกษา 2. ผู้ฝึกซ้อมการแข่งขันร้องเพลงภาษาจีน รางวัล เหรียญทอง ชั้นมัธยมศึกษาตอนปลาย ระดับเขตพื้นที่การศึกษา	สำนักงานเขตพื้นที่การศึกษา มัธยมศึกษาเขต 5 ศูนย์เครือข่ายส่งเสริมการเรียน การสอนภาษาจีน

ผลงานดีเด่นประเภทนักเรียน

ผู้ได้รับรางวัล	รางวัลที่ได้รับ	หน่วยงาน
นางสาวชนิตา สังข์สี	ได้รับรางวัลระดับเหรียญทอง กิจกรรมการประกวดเพลงคุณธรรม ระดับชั้น ม.4-ม.6 ปี 2560	สำนักงานเขตพื้นที่การศึกษา มัธยมศึกษา เขต5
นางสาวชลันดา แปงการिया	ได้รับรางวัลระดับเหรียญทองกิจกรรมการประกวดเพลง คุณธรรม ระดับชั้น ม.4-ม.6 ปี 2560	สำนักงานเขตพื้นที่การศึกษา มัธยมศึกษา เขต5
นางสาวธรรมธิดา โพธิ์วิจิตร	ได้รับรางวัลระดับเหรียญทอง กิจกรรมการประกวดเพลง คุณธรรม ระดับชั้น ม.4-ม.6 ปี 2560	สำนักงานเขตพื้นที่การศึกษา มัธยมศึกษา เขต5
นางสาวปาริชาติ มะสีพันธ์	ได้รับรางวัลระดับเหรียญทอง กิจกรรมการประกวดเพลง คุณธรรม ระดับชั้น ม.4-ม.6 ปี 2560	สำนักงานเขตพื้นที่การศึกษา มัธยมศึกษา เขต5
นางสาวเมวิกาสุวรรณทิ	ได้รับรางวัลระดับเหรียญทอง กิจกรรมการประกวดเพลง คุณธรรม ระดับชั้น ม.4-ม.6 ปี 2560	สำนักงานเขตพื้นที่การศึกษา มัธยมศึกษา เขต5
การแข่งขันกีฬานักเรียน นักศึกษาประจำปีการศึกษา 2560 ระดับจังหวัด	ชนะเลิศการแข่งขันฟุตบอลหญิง รุ่น 18 ปี	การท่องเที่ยวและกีฬาจังหวัด ลพบุรี
การแข่งขันกีฬานักเรียน นักศึกษาประจำปีการศึกษา 2560 ระดับภาคกลาง	รองชนะเลิศอันดับที่ 1	การท่องเที่ยวและกีฬาจังหวัด ปทุมธานี
นางสาวกิตติยาภรณ์ อินทะ โชติ	การแข่งขันศิลปหัตถกรรมระดับภาค ปีการศึกษา 60 การขับร้องเพลงลูกทุ่ง ม.ปลาย หญิง รางวัลชนะเลิศ ระดับเหรียญทอง	สำนักงานคณะกรรมการ การศึกษาขั้นพื้นฐาน กระทรวงศึกษาธิการ
นายวิจิต เรียงหน้า	การแข่งขันศิลปหัตถกรรมระดับภาค ปีการศึกษา 60 การเป่าขลุ่ยเพียงออม.ปลาย รางวัลชนะเลิศระดับเหรียญ ทอง	สำนักงานคณะกรรมการ การศึกษาขั้นพื้นฐาน กระทรวงศึกษาธิการ
เด็กชายธนภัทร จันทรไทย เด็กชายวุฒิชัย ดวงนิล	การแข่งขันการวาดภาพด้วยโปรแกรม Paint ประเภท ประเภทบกพร่องทางการเรียนรู้ ระดับชั้น ไม่กำหนดช่วง ชั้นงานศิลปหัตถกรรมนักเรียน ระดับเขตพื้นที่การศึกษา (จังหวัดลพบุรี กลุ่ม 2) ครั้งที่ 67 ปีการศึกษา 2560 ได้รับรางวัลระดับเหรียญทอง ชนะเลิศ	สำนักงานคณะกรรมการ ศึกษาขั้นพื้นฐาน สำนักงานเขตพื้นที่การศึกษา มัธยมศึกษา เขต 5
นายกิตติศักดิ์ กิ่งกลางดอน	การประกวดการขับร้องเพลงไทยลูกทุ่ง ประเภทประเภท บกพร่องทางการเห็น ระดับชั้น ม.4-ม.6 งาน ศิลปหัตถกรรมนักเรียน ระดับเขตพื้นที่การศึกษา (จังหวัดลพบุรี กลุ่ม 2) ครั้งที่ 67 ปีการศึกษา 2560 ได้รับรางวัลระดับเหรียญทอง ชนะเลิศ	สำนักงานคณะกรรมการ ศึกษาขั้นพื้นฐาน สำนักงานเขตพื้นที่การศึกษา มัธยมศึกษา เขต 5

ผลงานดีเด่นประเภทนักเรียน

ผู้ได้รับรางวัล	รางวัลที่ได้รับ	หน่วยงาน
นางสาวชลันดา แพงการिया	รางวัลเหรียญเงิน การแข่งขันพูดสุนทรพจน์ ภาษาอังกฤษ ปีการศึกษา 2560	สำนักงานเขตพื้นที่ การศึกษามัธยมศึกษา เขต5
1. เด็กชายณัฐวุฒิ พินาเสน 2. เด็กชายธีรกานต์ มณีพราว 3. เด็กชายพีรพัฒน์ กองโรง ธรรม	การประดิษฐ์จากเศษวัสดุธรรมชาติ (ช่วงชั้นที่ ๓) ระดับ เหรียญเงิน	สำนักงานคณะกรรมการ การศึกษาขั้นพื้นฐาน กระทรวงศึกษาธิการ
เด็กหญิงกนกวรรณ ต้นสารี	การแข่งขันต่อสมการคณิตศาสตร์ (เอแม็ท) ระดับชั้น ม.1-ม.3 รางวัลเหรียญทอง รองชนะเลิศอันดับ 2	สำนักงานเขตพื้นที่ การศึกษามัธยมศึกษา เขต5
เด็กหญิงเพ็ญพิสุทธิ์ ราชวงษ์	การแข่งขันต่อสมการคณิตศาสตร์ (เอแม็ท) ระดับชั้น ม.1-ม.3 ระดับเขตพื้นที่ รางวัลเหรียญทอง รองชนะเลิศอันดับ 2	สำนักงานเขตพื้นที่ การศึกษามัธยมศึกษา เขต5
นายพรศักดิ์ มาลัย	การแข่งขันต่อสมการคณิตศาสตร์ (เอแม็ท) ระดับชั้น ม.4-ม.6 ระดับเขตพื้นที่ รางวัล เหรียญเงิน ลำดับที่ 4	สำนักงานเขตพื้นที่ การศึกษามัธยมศึกษา เขต5
1. นายณัฐพงษ์ มีทะโจน 2. นายเกียรติศักดิ์ นาสะภาค	กิจกรรมการแข่งขันการออกแบบสิ่งของเครื่องใช้ด้วย โปรแกรมคอมพิวเตอร์ ระดับชั้น ม.4-ม.6 งาน ศิลปหัตถกรรมนักเรียน ระดับภาคกลางและภาค ตะวันออก ครั้งที่ 67 ปีการศึกษา 2560 จังหวัด นครนายก ระดับเหรียญทอง	สำนักงานคณะกรรมการ การศึกษาขั้นพื้นฐาน กระทรวงศึกษาธิการ



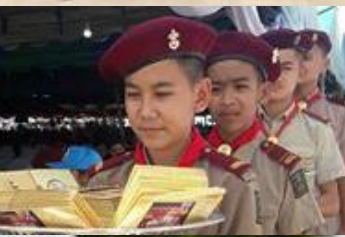





ตอนที่ 4

แหล่งเรียนรู้

แหล่งเรียนรู้ภายในโรงเรียน

- 1 โรงเรียนมีอาคารเรียน 2 หลัง อาคารประกอบ 2 หลัง รวมจำนวนห้องเรียนทั้งหมด 18 ห้อง
- 2 มีห้องปฏิบัติการ 6 ห้อง ห้องปฏิบัติการพิเศษต่างๆ 10 ห้อง ได้แก่
 - 2.1 ห้องปฏิบัติการทางวิทยาศาสตร์ จำนวน 4 ห้อง
 - 2.2 ห้องปฏิบัติการอาหาร จำนวน 1 ห้อง
 - 2.3 ห้องปฏิบัติการทางภาษา จำนวน 1 ห้อง
 - 2.4 ห้องปฏิบัติการทางคณิตศาสตร์ จำนวน 1 ห้อง
 - 2.5 ห้องปฏิบัติการทางคอมพิวเตอร์ จำนวน 3 ห้อง
- 3 ห้องสมุดมีขนาด 128 ตารางเมตร จำนวนหนังสือในห้องสมุด 8,807 เล่ม การสืบค้นหนังสือและการยืม-คืน ใช้ระบบ E-library Manager จำนวนนักเรียนที่ใช้ห้องสมุดในปีการศึกษาที่รายงาน เฉลี่ย 156 คน ต่อ วัน คิดเป็นร้อยละ 25.25 ของนักเรียนทั้งหมด
- 4 คอมพิวเตอร์ โรงเรียนมีการติดตั้งอินเทอร์เน็ตเพื่อการค้นคว้าของนักเรียน จำนวน 80 เครื่อง มีนักเรียนที่ได้มาใช้บริการอินเทอร์เน็ต 40 คนต่อวัน และโรงเรียนมีคอมพิวเตอร์ใช้ในการเรียนการสอน จำนวน 58 เครื่อง คิดเป็นสัดส่วนจำนวนนักเรียนต่อเครื่องเท่ากับ 1 เครื่องต่อนักเรียน 10 คน (คิดจากจำนวนนักเรียน 576 คน และเครื่องคอมพิวเตอร์ที่ใช้สี่คัน



แหล่งเรียนรู้ภายในโรงเรียน

ชื่อแหล่งเรียนรู้	ชื่อแหล่งเรียนรู้
1. ห้องสมุด	11. ห้องปฏิบัติการอาหาร
2. ห้องปฏิบัติการวิทยาศาสตร์	12. ศูนย์ข้อมูลเมืองโบราณชั่งจําปาและปาจําปีสิรินธร
3. ห้องศิลปะ	13. สวนวรรณคดี
4. ห้องอุตสาหกรรม	14. สวนพฤกษศาสตร์
5. ห้องนาฏศิลป์	15. ห้องสหกรณ์โรงเรียน
6. ห้องพระพุทธศาสนา	16. ห้องเสริมสวย
7. ห้องปฏิบัติการคอมพิวเตอร์	17. ผังจำลองเมืองโบราณชั่งจําปา และปาจําปีสิรินธร
8. ห้องศูนย์การเรียนรู้ภาษาไทย	18. ห้องดาราศาสตร์
9. ห้องปฏิบัติการทางภาษา	19. ห้องศูนย์การเรียนรู้ชุมชนชั่งจําปา
10. ห้องปฏิบัติการทางคณิตศาสตร์	



แหล่งเรียนรู้ภายนอกโรงเรียน

ชื่อแหล่งเรียนรู้	ชื่อแหล่งเรียนรู้
1. เมืองโบราณซบจำปา	7. คุณมณี เกษม (ทำดอกจำปี)
2. ป่าจำปีสิรินธร	8. คุณลัดดาวัลย์ ชูเมือง (ตัดเย็บ)
3. วัดในเขตพื้นที่ อ.ท่าหลวง	9. โรงพยาบาลชัยบาดาล
4. บ้านหอมสมหวัง	10. โรงพยาบาลท่าหลวง
5. โรงงานน้ำตาล TN	11. หมู่บ้านซบเรือ (ถักกระเป่าเชือกฟาง)
6. พิพิธภัณฑ์โป่งมะนาว	12. หมู่บ้านหนองประคู้ (ฟื้นสีเครื่องปั้นดินเผา)



แหล่งเรียนรู้ที่น่าสนใจ

1. ป่าชุมชนซับจำปา (จำปาลีรินธร) มีเนื้อที่ ประมาณ 86 ไร่

ซึ่งราษฎรในหมู่บ้านซับจำปา ได้รักษาไว้เป็นป่าชุมชนเพื่อเป็นป่าซับจำปาของหมู่บ้าน สภาพป่าเป็นป่าดิบชื้น มีความหลากหลายทางพันธุศาสตร์ ชนิดพันธุ์ไม้ ที่สำคัญได้แก่ จำปাপ่า กระบือ ตรี้อ ก้านเหลือง สัตยบรรณ ตะเคียนทอง อบเชย ฯลฯ พื้นที่ดังกล่าว องค์การบริหารส่วนตำบลซับจำปา ได้พัฒนาแหล่งท่องเที่ยวในอนาคต



ดอกจำปาลีรินธร

แหล่งเรียนรู้ที่น่าสนใจ

2. ป่าคูเมือง (เมืองโบราณชัยจำปา)

เป็นเมืองโบราณแหล่งหนึ่งในหลายๆ เมืองของจังหวัดลพบุรี ที่ได้พบหลักฐานอันแสดงให้เห็นถึงความเจริญขั้นสูงของผู้อาศัยอยู่บริเวณนี้ มานานนับพันปีแล้ว และทางจังหวัดร่วมกับกรมศิลปากรมีโครงการที่จะสงวนรักษาไว้มิให้ถูกทำลายเพื่อให้เป็นมรดกทางวัฒนธรรม



3. วัดคีรีบัวนาราม (วัดถ้ำสุพรรณคูหา)

เป็นวัดที่มีถ้ำที่มีความสวยงามที่สุดแหล่งหนึ่งในจังหวัดลพบุรี ที่รักษาไว้ซึ่งความสวยงามตามธรรมชาติมีทั้ง หินงอก หินย้อย ประกอบไปด้วยถ้ำต่างๆ จำนวนมากมีศาลาขนาดใหญ่ตั้งอยู่บนเนินเขา มองจากด้านบนด้านล่างสวยงามมาก วัดนี้ตั้งอยู่ในเขตพื้นที่ หมู่ที่ 4 ตำบลเขาน้อย อำเภอลำสนธิ จังหวัดลพบุรี



แหล่งเรียนรู้ที่น่าสนใจ

4. วัดถ้ำโบสถ์

ตั้งอยู่ในเขตพื้นที่ ตำบลหัวลำ อำเภอกำแพง จังหวัดลพบุรี มีผู้คนไปเยี่ยมชมไม่ขาดสาย มีพระภิกษุสงฆ์นั่งวิปัสสนากรรมฐานที่รักษาศีลอยู่ตลอดเวลา

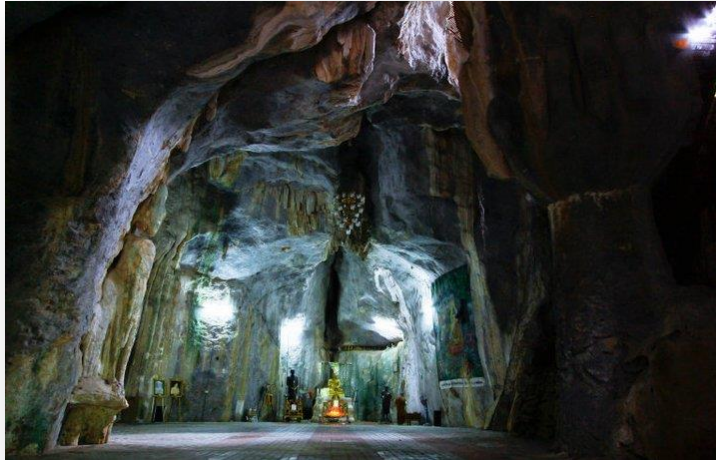

5. วัดเขาสมโภชน์

วัดเขาสมโภชน์ตั้งอยู่ที่บ้านเตาขนมจีน หมู่ที่ 5 ตำบลบัวชุม [อำเภอชัยบาดาล](#) [จังหวัดลพบุรี](#) มีที่ดินตั้งวัด 200 ไร่ พื้นที่ภูเขาซึ่งล้อมรอบบริเวณวัดทั้ง 3 ด้านมีถ้ำอยู่มาก มีชื่อเรียกแตกต่างกัน มีเจดีย์ขนาดแตกต่างกันหลายองค์ โดยมีหลวงพ่อดัง จตตมโล เป็นพระวิปัสสนาจารย์และประธานสงฆ์ ที่เชิงเขาเป็นที่ตั้งของวัดสำหรับปฏิบัติธรรม ภูเขาแห่งนี้ได้มีไปด้วยถ้ำต่างๆ ที่มีความสวยงามตามธรรมชาติอยู่เป็นจำนวนมากกว่า 19 ถ้ำ เฉพาะถ้ำที่ปรากฏชื่อมีดังนี้คือ ถ้ำใหญ่ ถ้ำเจดีย์ ถ้ำเพชร ถ้ำร้าง ถ้ำสิงโต ถ้ำบ่อทิพย์ ฯลฯ ภายในแต่ละถ้ำจะแลเห็นหินงอกหินย้อยที่สวยงาม



แหล่งสืบค้นภูมิปัญญาไทย

1. แหล่งภูมิปัญญาด้านวิทยาศาสตร์
 - 1.1 ด้านการแพทย์ – เกสซ์ (สมุนไพรไทย)
 - นายปลอด อสุระพงษ์ บ้านเลขที่ 2 หมู่ 6 ต.หัวลำ อ.ท่าหลวง
 - นายแก้ว คำเกิด อยู่ที่หมู่ 4 ต.ซับจำปา อ.ท่าหลวง
 - นายถนอม ปิ่นทอง เลขที่ 88 หมู่ 2 ต.ซับจำปา อ.ท่าหลวง
 - วัดหนองแกชฎาทอง เลขที่ 5 ต.หนองผักแว่น อ.ท่าหลวง
 - 1.2 ด้านการนวดแผนโบราณ
 - นางของ คำเกิด บ้านเลขที่ 32 หมู่ 6 ต.หนองผักแว่น อ.ท่าหลวง
 - 1.3 ด้านวิทยาศาสตร์ (ใช้ชีวภาคแทนสารเคมี)
 - นายพรศักดิ์ นามมนตรี เลขที่ 148 หมู่ 6 ต.หัวลำ อ.ท่าหลวง
 - 1.4 ด้านการประดิษฐ์ดอกจำปีสิรินธร
 - นางมณี เกษม ต.ซับจำปา อ.ท่าหลวง
 - 1.5 ด้านการผลิตขนมไทย ขนมทองม้วน, ทองพับ
 - นางพัชรินทร์ ศรีทอง หมู่ที่ 6 ต.หัวลำ อ.ท่าหลวง
 - 1.6 ด้านการอนุรักษ์ป่าจำปีสิรินธร
 - ผู้ใหญ่เที่ยง รักมิตร ต.ซับจำปา อ.ท่าหลวง
 - 1.7 ด้านการผลิตกล้วยนางอาย
 - คุณสุมาลี อุดมพีช ต.ซับลำไย อ.ท่าหลวง
 - 1.8 ด้านการผลิตขนมอบ
 - คุณวิมลนันท์ ฉะยนก เลขที่ 9 ต.ท่าหลวง อ.ท่าหลวง



2. แหล่งภูมิปัญญาในการประกอบอาชีพ ที่เป็นเอกลักษณ์ของท้องถิ่น
 - 2.1 อาหาร (เช่น ปลาร้าทรงเครื่อง ปลาต้ม แหนม หน่อไม้ปิ้ง)
 - 2.2 การทอเสื่อ (เช่น ปักผ้า ถักผ้า ทอเสื่อ ผลิตภัณฑ์จากการทอ ฯลฯ)
 - 2.3 การทำเครื่องไม้ จัดทำโต๊ะ เก้าอี้ เติยงนอนด้วยไม้

คณะผู้จัดทำ

ที่ปรึกษา:

นายมนูญ ชัยสูงเนิน

ผู้อำนวยการโรงเรียนท่าหลวงวิทยาคม

ผู้จัดทำและออกแบบ :

นางสาวอนงค์ วงศ์มณี

หัวหน้างานสารสนเทศ กลุ่มอำนาจการ

ขอขอบคุณข้อมูล :

กลุ่มบริหารงานบุคคล กลุ่มบริหารวิชาการ กลุ่มนโยบายและแผนฯ
กลุ่มอำนาจการ และงานประกันคุณภาพ รวมทั้งคณะครูและบุคลากร
ทางการศึกษา โรงเรียนท่าหลวงวิทยาคม ที่ให้ความอนุเคราะห์ข้อมูล

